

# Outlook 2016/2013 IMAP Manual

No Outlook, clique na opção **“Arquivo”**:

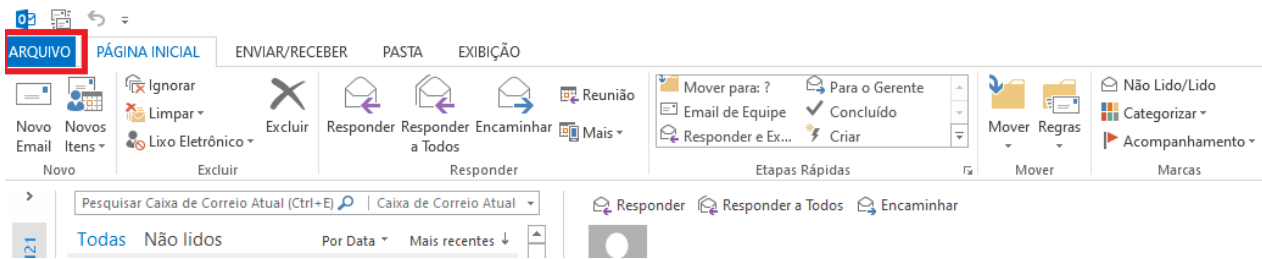

Na tela de **“Informações sobre Contas”**, clique na opção **“Adicionar Conta”**

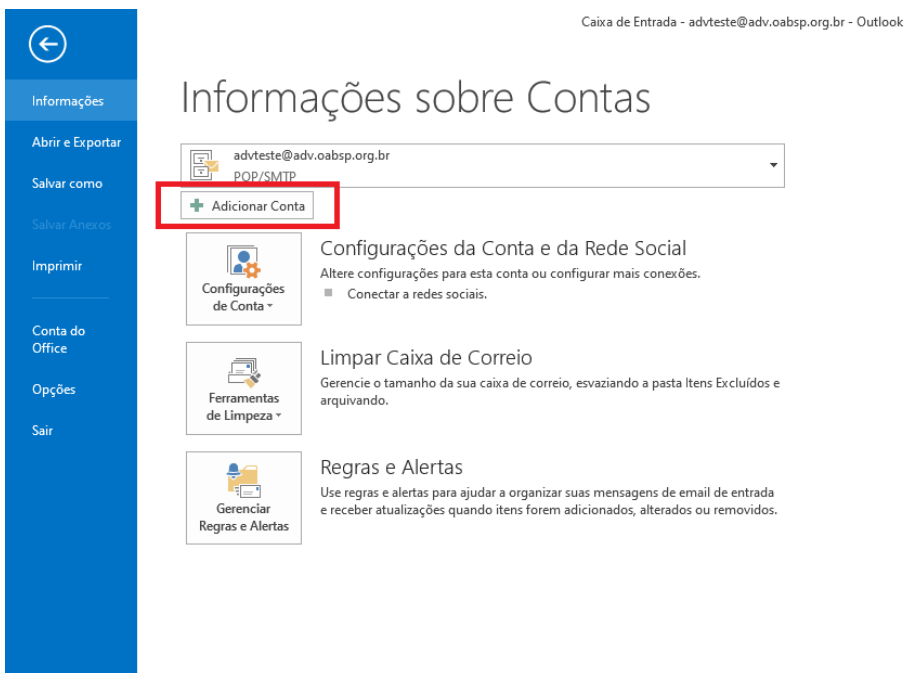

Selecione a opção **“Configuração manual ou tipos de servidor adicionais”** e em seguida clique no botão **“Avançar”**:

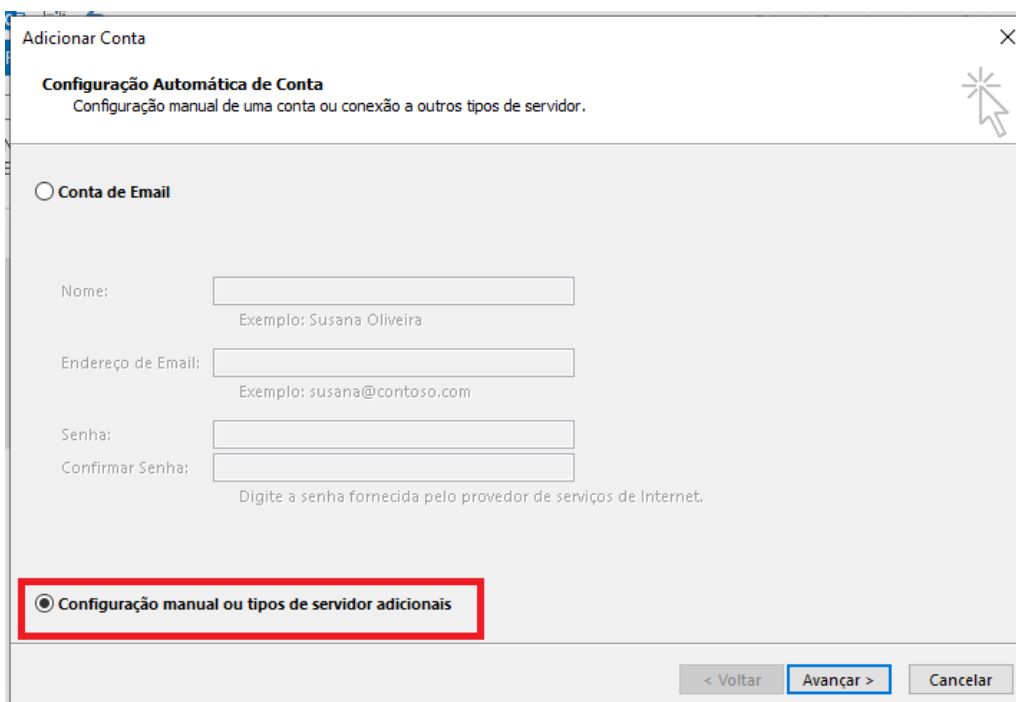

Selecione a opção “**POP ou IMAP**” e em seguida clique no botão “**Avançar**”:

- Preencha os campos, na parte “**Informações do Servidor**”.
- Tipo de Conta: **IMAP**.
- Servidor de entrada de emails: Utilize **imap.adv.oabsp.org.br**.
- Servidor de saída de emails (SMTP): Utilize **smtp.adv.oabsp.org.br**.
- Após preencher todos os campos, clique em “**Mais Configurações...**”

Clique na guia “**Servidor de saída**”, habilite a opção “**Meu servidor de saída (SMTP) requer autenticação**” e selecione a opção “**Usar mesmas config. do servidor de entrada de emails**”:

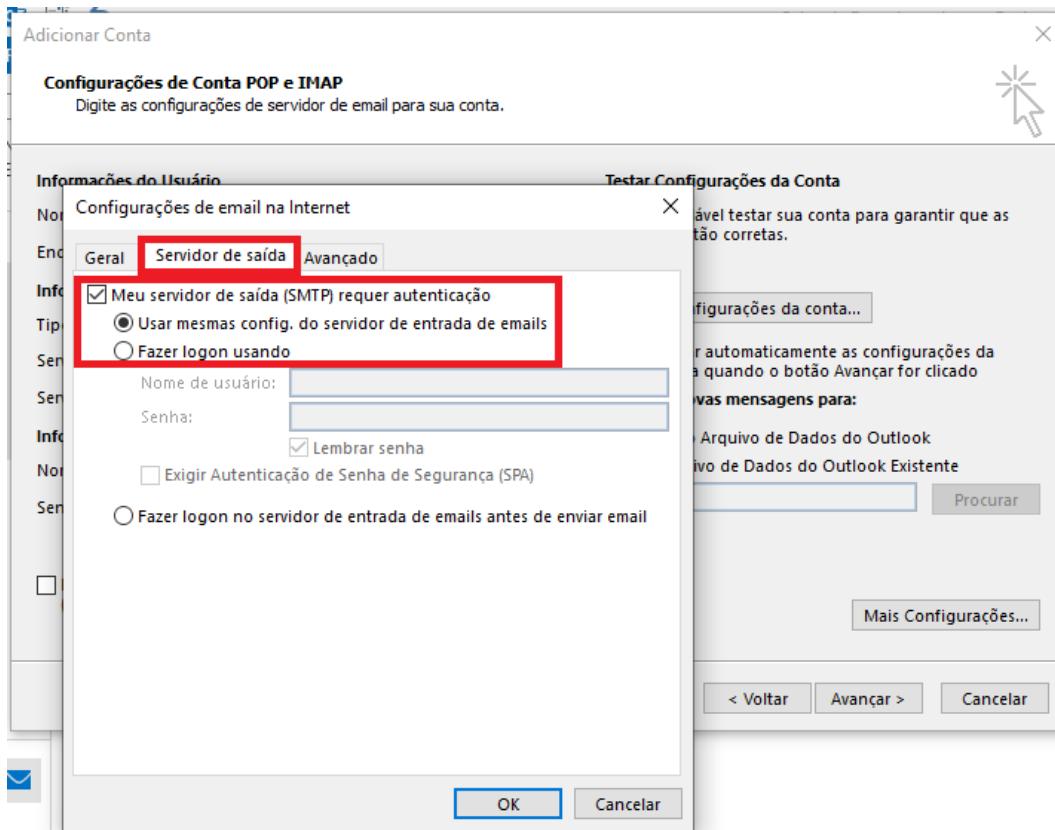

Clique na aba “**Avançado**”, altere “**Usar o seguinte tipo de conexão criptografada**”, a porta do “**Servidor de Entrada (IMAP)**” deverá ficar **993**, e a porta do “**Servidor de Saída(SMTP)**” deverá ficar **465**. Aumente a opção “**Tempos limite do servidor**” para 5 minutos e clique em “**Ok**”.

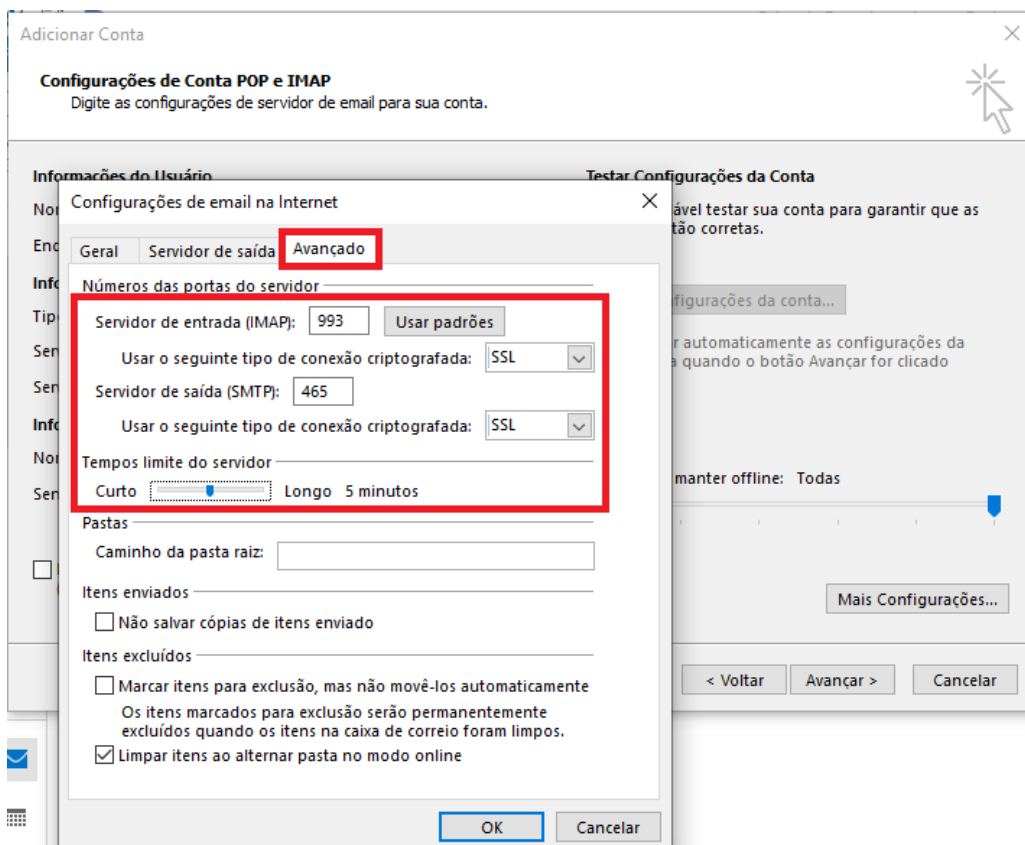

Clique em “**Avançar**”.

Adicionar Conta

**Configurações de Conta POP e IMAP**  
Digite as configurações de servidor de email para sua conta.

**Informações do Usuário**  
Nome:   
Endereço de Email:

**Informações do Servidor**  
Tipo de Conta:   
Servidor de entrada de emails:   
Servidor de saída de emails (SMTP):

**Informações de Logon**  
Nome de Usuário:   
Senha:   
 Lembrar senha  
 Exigir logon usando Autenticação de Senha de Segurança (SPA)

**Testar Configurações da Conta**  
É recomendável testar sua conta para garantir que as entradas estão corretas.  
  
 Testar automaticamente as configurações da conta quando o botão Avançar for clicado

Emails para manter offline: Todas

< Voltar **Avançar >** Cancelar

O Microsoft Outlook irá efetuar testes automáticos para validar a sua configuração. Em seguida clique no botão **“Fechar”**.

#### Testar configurações da conta

Parabéns! Todos os testes foram concluídos com êxito. Clique em 'Fechar' para continuar.

Tarefas	Status
✓ Fazer logon no servidor de entrada de emails (P...	Concluído
✓ Enviar email de teste	Concluído

**Tudo pronto!**

Temos todas as informações necessárias para configurar sua conta.

Adicionar outra conta...

< Voltar

Concluir

Assim que terminar a configuração, realize o procedimento abaixo.

## Grupos de envio/recebimento

Um grupo de envio/recebimento contém um conjunto de contas e pastas do Outlook. Você pode especificar as tarefas que serão executadas no grupo durante uma operação de envio/recebimento.

Nome do Grupo

Enviar/Receber quando

Nome do Grupo	Enviar/Receber quando
Todas as contas	Online e Offline

Novo...

Editar...

Copiar...

Remover

Renomear

### Configuração do grupo "Todas as contas"

- Incluir este grupo em enviar/receber (F9).
- Agendar envio/recebimento automático a cada  minutos.
- Executar envio/recebimento automático ao sair.

### Quando o Outlook estiver offline

- Incluir este grupo em enviar/receber (F9).
- Agendar envio/recebimento automático a cada  minutos.

Fechar

## Configurações de envio/recebimento - Todas as contas

Contas

Incluir a conta selecionada neste grupo

Propriedades da Conta...

Opções de Conta

Selecione as opções desejadas para a conta escolhida

- Enviar itens de email
- Obter contagem de itens não lidos em pastas inscritas
- Receber itens de email
  - Baixar itens completos, incluindo anexos de pastas inscritas
  - Usar o comportamento personalizado definido abaixo

Opções de Pasta

Selecione pastas da conta selecionada para incluir envio/recebimento. Os itens completos, incluindo anexos, serão baixados nas pastas assinadas.

ajuda@emailmnuvem.com.br

- Caixa de entrada
- Rascunhos
- Itens Enviados
- Itens Excluídos (11)**
- Anotações (Apenas este computador)
- Caixa de Saída
- Calendário (Apenas este computador)
- Contatos (Apenas este computador)
- Diário (Apenas este computador)
- Exemplo
- RSS Feeds

OK Cancelar